

臺中市

新社區

防災疏散避難計畫

20240829082209

臺中市  
新社區 協成里  
防災疏散避難計畫

20240829082209



# 臺中市新社區協成里防災疏散避難計畫

填報日期：113年03月18日

## 一、目的

1. 為保障居民生命 safety 及避免土石流防災疏散避難時之混亂。
2. 為使居民能啟動自主防災作為，輔以指導作為，以減少災損。

## 二、轄內保全住戶

本里第3鄰附近(大崩山野溪、抽藤坑野溪、抽藤坑對岸野溪、南華庄野溪、南華莊野溪 或「抽藤坑」、「南華庄野溪(台中009旁)」、「南華莊」、「梅林親水岸」之附近)，經農委會水土保持局劃定之土石流潛勢溪流(中市DF059、中市DF060、中市DF061、中市DF062、中市DF063、中市DF102、中市DF109)，潛勢溪流內有(15)戶(41)人為保全住戶。

※註：位於土石流潛勢溪流或大規模崩塌潛勢區影響範圍內之弱勢族群(如身心障礙者)、民宿業者、長照業者及露營區等休閒場域納入疏散避難考量，並提早進行預防性疏散或選擇無中斷風險之替代道路。

- \*附表：1. 表PR20V 土石流及大規模崩塌潛勢區影響範圍保全住戶統計表  
2. 表PR21V 土石流及大規模崩塌潛勢區影響範圍保全住戶名冊。

\*附圖：圖一 土石流及大規模崩塌疏散避難圖

## 三、轄內疏散避難地點及路線

本里在地緊急避難處所經勘查後，以(新社區公所)為避難地點。若災情擴大或複合型災害發生時，可轉移至中興嶺營區之外地收容所。

\*附表：表PR30V 土石流及大規模崩塌防災疏散避難收容處所及避難物資儲存地點統計表

## 四、疏散避難人員編組與分工

本里內有里幹事1人、避難處所管理人3人新社消防分隊2人(或義消2人)、東興派出所1人及義警1人、守望相助隊10人，由村長領導，並依特性編組。

|      |  |
|------|--|
| 收容班  | 負責避難收容等所需事項。                                       |
| 引導班  | 發佈避難時負責所有交通管制、秩序維護等。發佈撤離指示時負責交通管制、秩序維護、警戒區管制、強制疏散。 |
| 收容班  | 負責避難收容等所需事項。                                       |
| 警戒班  | 負責疏散避難之各類文書、情資收集與分析研判等。                            |
| 指揮中心 | 統籌指揮避難勸告疏散撤離等全班工作人員調度災情紀錄回報                        |

\*附表：表PR70V 土石流及大規模崩塌疏散避難編組分工表  
避難小組各班任務配置，如編修人員分組任務分配資料表。

## 五、疏散避難裝備器材物資整備、檢查及避難演練

疏散避難編組所需裝備器材如無線電預先設定頻率、路障、交通工具、避難所需糧食及水等物資皆須事前整備完成，並每年防汛期前至少完成一次檢查。疏散避難演練亦須每年舉辦，至少於防汛期前完成一次。

## 六、避難撤離流程

以下流程以時間尚為充裕時為前提擬訂，若時間急迫可直接切入任何一階段，並同步進行相關步驟或循環跳接。

### 1. 情資收集

接獲公所通知疏散避難，或依據當地雨量及實際狀況，逕行疏散避難並向區公所報備。

### 2. 避難勸告及自主疏散

為預防災情擴大，先行勸導保安對象主動避難，經里長（代行者）同意啟動疏散避難小組，原上以挨家挨戶方式進行勸導，並告知保全住戶災情危險度、避難所地點、避難路線、攜帶物品、諮詢方式等相關資訊，同時了解需要特別服務之對象（如老人、幼童、孕婦、洗腎或重病患者、身心障礙者等弱勢族群）與方式。並利用里內廣播系統、消防警察民政等所有廣播車、地區廣播電台、雷視台、簡訊、網路、電話等通（告）知。

\*附表：1. 表PR80V 土石流及大規模崩塌防災疏散避難紀錄表

2. 表PR90V 土石流及大規模崩塌防災疏散避難勸告單

### 3. 避難收容處所開設、收容與管理

（1）配合勸導避難所需，即行開設避難處所，並進駐管理人員。開設後立即依台中市危險區域（村里、部落）因應天然災害緊急救濟物資儲存作業要點（內含三級儲存原則、物資類、取得配發、發理及逾期處理）進行物資清點與管理。

（2）民眾陸續被收容後，依台中市災民收容中心使用管理須知（分作業、總務、照護、治安等方面）進行管理，並介紹周邊設施、活範圍等。若開設於學校，可利用校內保健室及廁所；無衛生保健設備者，設置臨時廁所及救護站等以防止疾病傳染。另為穩定災民情緒，提供災情諮詢、親友聯絡等服務。

（3）若災情擴大或複合型災害發生，為民眾安全或收容容量之需，須移往外地收容所。

（4）由於難所收容人員包括自主避難者及被強制疏散者，為了解所有避難人數，統一於避難處所統計人數，以了解疏散避難執行情形。

\*附表：表PR100V 土石流及大規模崩塌防災疏散避難收容人員一覽表

### 4. 指示撤離及強制疏散

經研判或獲得訊息指出土石流紅色警戒發布，須立即撤離保全住戶，於里長（或代行者）同意後即行廣播告知，並強制民眾疏散。

\*附表：表PR110V 土石流及大規模崩塌疏散避難指示村里廣播參考稿

### 5. 疏散避難解除及復原

接獲解除疏散避難後，通知各避難處所之民眾返家，並對返家民眾告知整理家園須注意事項以防二次災害，及相關後續服務諮詢電話與方式。若有民眾家園嚴重受損無法居住即須進行安置。隨後避難處所立即進行清潔與復原工作。

## 七、疏散避難記錄與回報

為確保民眾避難、後續服務規劃與經費核銷，須對疏散避難過程進行紀錄，但礙於災情急迫時不容許詳細紀錄，故所有紀錄需先格式化，填具時至少需要收容者姓名、原居住地、避難地點、避難時間。相關紀錄資料依災害應變體系災情傳遞所需，傳送或回報給彙整單位。

## 八、其他

### 1. 交通管制計畫

如果疏散人數眾多之區域或觀光區（因包含遊客），將增列交通管制計畫。

### 2. 支援計畫

因協成里位處偏遠山區、交通不便或易中斷，需要空中支援運輸前往他鄉避難，須提前疏散避難，對弱勢團體之運輸照護等等，故增列相關應變支援計畫。

### 3. 預算來源

因疏散避難所需費用龐大，故預先估列經費。

20240829082209

圖一 土石流及大規模崩塌疏散避難圖

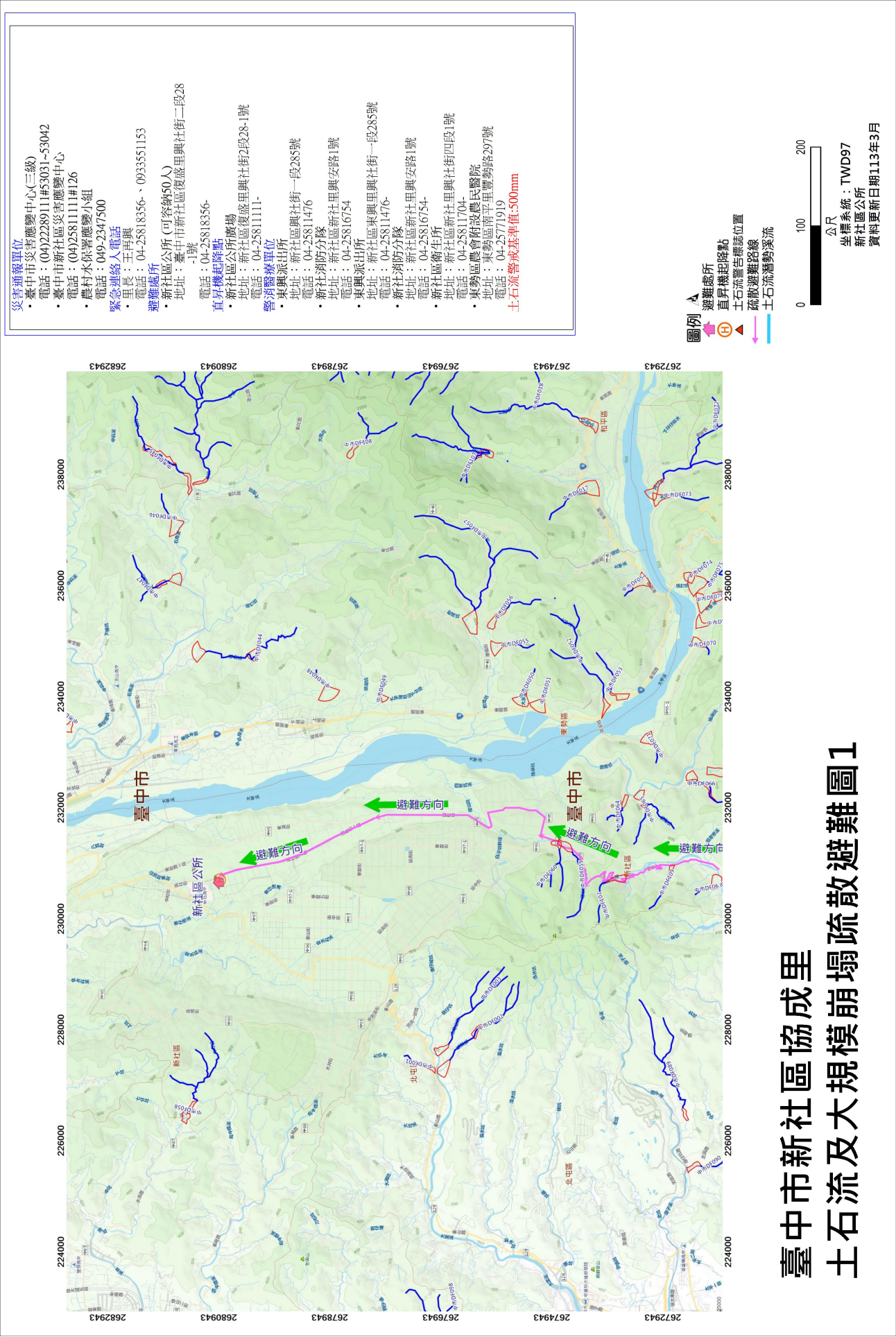



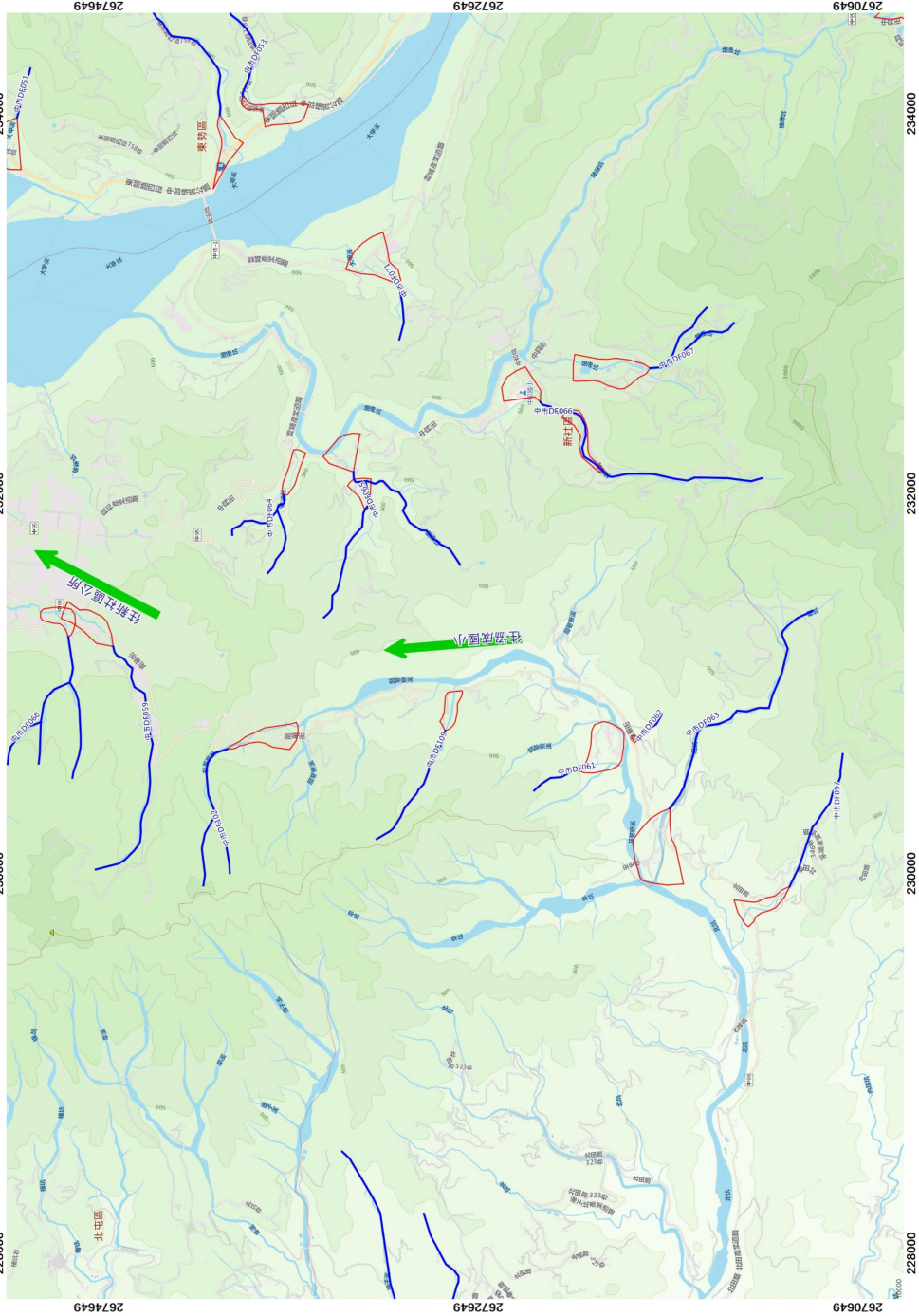

臺中市新社區協成里  
土石流及大規模崩塌疏散避難圖2

- 災害通報單位**
- 臺中市災害應變中心(三級)  
電話：(04)22289111#53031~53042
  - 臺中市新社區災害應變中心  
電話：(04)25811111#126
  - 農村水保署應變小組  
電話：049-2347500
- 緊急連絡人電話**
- 里長：王再興  
電話：04-25818356、0933551153
- 避難處所**
- 新社區公所 (可容納50人)  
地址：臺中市新社區協成里興社街二段28-1號  
電話：04-25818356
  - 協成國小 (可容納100人)  
地址：臺中市新社區協成里興義街219號  
電話：04-25818356
- 災害醫療單位**
- 東興派出所  
地址：新社區興社街一段285號  
電話：04-25811476
  - 新社消防分隊  
地址：新社區新社里興安路1號  
電話：04-25816754
  - 東興派出所  
地址：新社區東興里興社街一段285號  
電話：04-25811476
  - 新社消防分隊  
地址：新社區新社里興安路1號  
電話：04-25816754
  - 新社區衛生所  
地址：新社區新社里興社街四段1號  
電話：04-25811704
  - 東勢區農會附設農民醫院  
地址：東勢區南平里豐勢路297號  
電話：04-25771919
- 土石流警戒基準值:500mm**

**圖例**

- 避難處所
- 直昇機起降點
- 土石流警戒基準值位置
- 疏散避難路線
- 土石流潛勢溪流

0 1000 2000

公尺

坐標系統：TWD97  
新社區公所  
資料更新日期113年3月

表 PR80V

新社區協成里土石流及大規模崩塌疏散避難紀錄表

| 項目     | 內容   | 備註 |
|--------|--|----|
| 疏散避難原因 | <input type="checkbox"/> 於     年    月    日接獲區公所通知，本里列入土石流及大規模崩塌警戒，建議疏散避難。<br><input type="checkbox"/> 經當地雨量及實際狀況分析研判達土石流及大規模崩塌警戒值，建議疏散避難。  |    |
| 疏散避難區域 |  |    |
| 前往避難地點 | 協成國小, 新社區公所  |    |
| 避難住戶   | 約：    15    戶        41    人   |    |
| 啟動時間   | <input type="checkbox"/> 進行避難勸告(    月    日    時    分)<br><input type="checkbox"/> 進行指示撤離強制疏散(    月    日    時    分)   |    |
| 執行單位   | 指示由本里內幹事、避難收容處所管理人、消防分隊、義消、派出所員警、義警、睦鄰救援隊及其他可於5—7分鐘內可動員人員，編組成之疏散避難小組執行，並由村(里)長指揮領導。  |    |
| 其他     | <input type="checkbox"/> 通知避難收容處所管理人員進駐開設<br><input type="checkbox"/> 須進行疏散避難廣播<br><input type="checkbox"/> 須進行交通管制<br><input type="checkbox"/> 須申請直昇機載送<br><input type="checkbox"/> 醫療需求_____ |    |
| 里長簽名   |  |    |
| 填單人員簽名 |  |    |
| 日期     | 中華民國     年     月     日     時     分   |    |

表 PR90V

新社區協成里土石流及大規模崩塌防災疏散避難勸告單

|  |   |
|--|---|
| 災情現況   | 因受天氣等因素影響，目前所居住的範圍，可能受到土石流及大規模崩塌的侵襲，為預防災害發生，建議預先避難。<br>(空白處可依危險度現況及時間許可下補充說明)                       |
| 自我保護措施建議   | 請自行前往避難收容處所避難   |
| 避難地點   | <input type="checkbox"/> 協成國小<br><input type="checkbox"/> 新社區公所<br><input type="checkbox"/> 其他(如依親) |
| 建議攜帶物品   | 生活用品：衣物、個人藥品等。<br>協助用品：手電筒、收音機、雨衣、求救哨子等。<br>貴重物品：帳簿、印章等。  |
| 特殊注意事項   | 戶內若有老人、幼童、孕婦、洗腎或重病患者、身心障礙等弱勢族群，請告知勸告疏散避難人員加以協助。   |
| 資訊查詢服務   | 公所：<br>村(里)長：王再興 (04)25818356 0933551153<br>總幹事：<br>消防分隊：<br>派出所：<br>衛生所(室)：                        |
| 本里防災疏散避難路線及避難地點圖示  |   |
| <div style="text-align: center;">(圖請至於背面，詳細資訊應清晰可辨視)</div> |   |

註：此表係傳(交)送民眾，俾民眾了解情況及避難收容處所與諮詢方式。



本里防災疏散避難路線及避難地點圖示

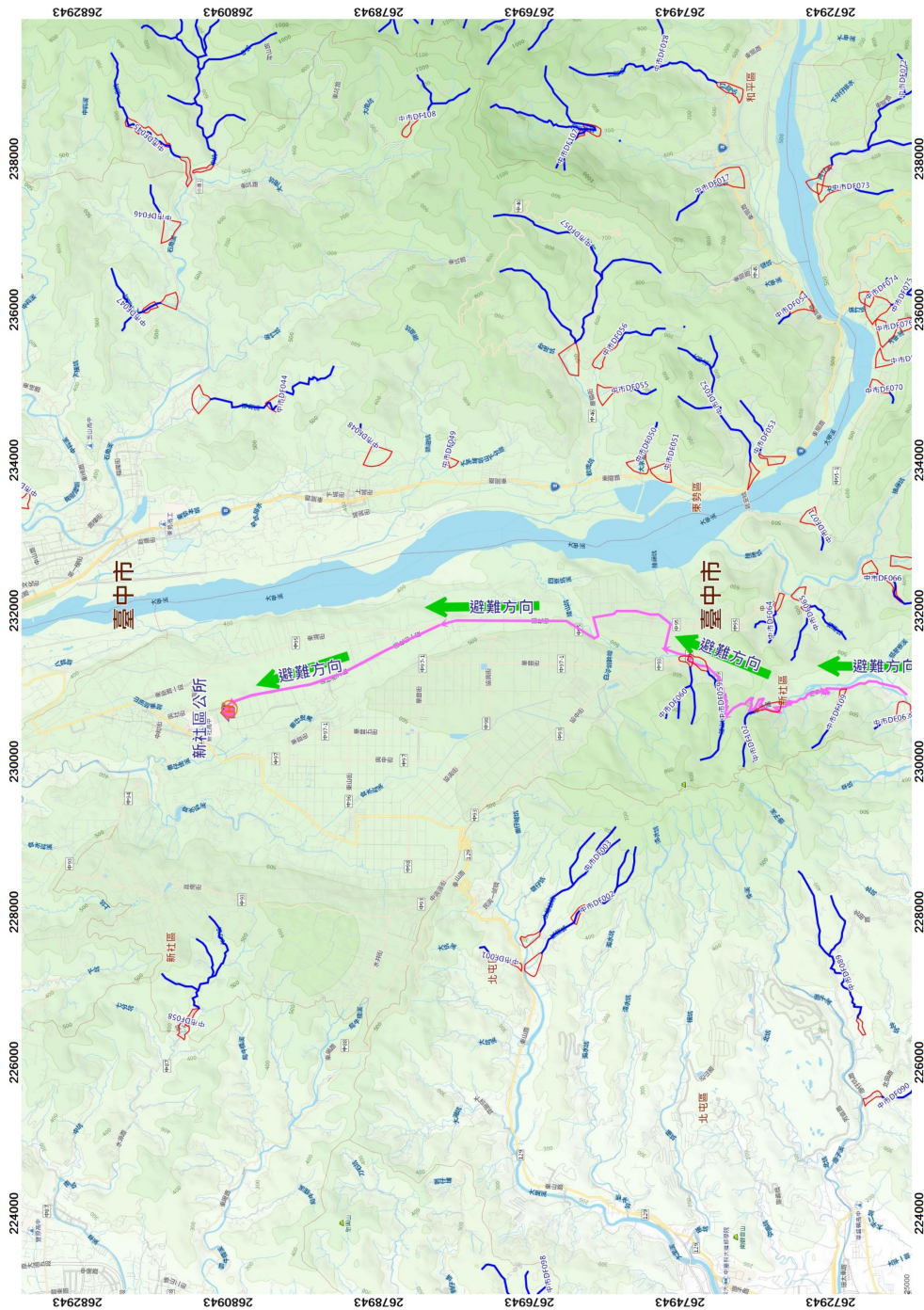

災害通報單位

- 臺中市災害應變中心(三級)  
電話：(04)22289111#53042  
●臺中市新社區災情應變中心  
電話：(04)25811111#126  
●農村水保智應變小組  
電話：049-2347500  
緊急聯絡人電話：  
里長：王再興  
電話：04-25818356、0933551153  
●新社區公所(可容納50人)  
地址：臺中市新社區廣盛里興社街二段28號  
避難處所

緊急連絡人電話

- 里長：王再興  
電話：04-25818356、0933551153

避難處所

- 新社區公所(可容納50人)  
地址：臺中市新社區復盛里興社街二段28-1號

電話：04-25818356-

- 直昇機起降點
- 新社區公所廣場
- 地址：新社區復盛里興社街2段28-1號  
電話：04-25811111-

電話：04-2-  
警消醫療單位

- 東興派出所  
地址：新社區興社街一段285號

電話：04-25811476

- 電話：04-23811170  
• 新社消防分隊  
地址：新社區新社里興安路1號

電話：04-25816754

- 東興派出所  
地址：新社區東興里興社街一段285號  
電話：04-25811476

電話 04-2301-1100  
・新社消防分隊

- 地址：新社區新社里興安路1號  
電話：04-25816754

• 新社區衛生所

- 地址：新社區新社里興社街四段1號  
電話：04-25811704

• 東勢區農會附設農民醫院

- 地址：東勢區南平里豐勢路297號  
電話：04-25771919

土石流警戒基準値:500mm

圖例

所藏書

直昇機起降點

土石流警告標誌位置

## 疏散避難路線

土石流潛勢溪流

| Age Group | Number of People |
|-----------|------------------|
| 13-17     | 150              |
| 18-24     | 180              |
| 25-34     | 160              |
| 35-44     | 140              |
| 45-54     | 120              |
| 55-64     | 100              |
| 65-74     | 80               |
| 75-84     | 60               |
| 85+       | 10               |

公尺

坐標系統：TWD97

新社區公所

資料更新日期 113年3月

臺中市新社區協成里  
土石流及大規模崩塌疏散避難圖1



本里防災疏散避難路線及避難地點圖示

災害通報單位

- 臺中市災害應變中心(三級)  
電話：(04)22289111#53031~53042
- 臺中市新社區災害應變中心  
電話：(04)25811111#126
- 農村水保署應變小組  
電話：049-2347500

緊急連絡人電話

- 里長：王再興  
電話：04-25818356、0933551153

避難處所

- 新社區公所(可容納50人)  
地址：臺中市新社區復興里興社街二段28-1號  
電話：04-25818356
- 協成國小(可容納100人)  
地址：臺中市新社區協成里興義街219號  
電話：04-25818356

直昇機起降點

警消醫療單位

- 東興派出所  
地址：新社區興社街一段285號  
電話：04-25811476
- 新社消防分隊  
地址：新社區新社里興安路1號  
電話：04-25816754
- 東興派出所  
地址：新社區東興里興社街一段285號  
電話：04-25811476
- 新社消防分隊  
地址：新社區新社里興安路1號  
電話：04-25816754
- 新社區衛生所  
地址：新社區新社里興社街四段1號  
電話：04-25811704
- 東勢區農會附設農民醫院  
地址：東勢區南平里豐勢路297號  
電話：04-25771919

土石流警戒基準值:500mm

圖例

- 避難處所
- 直昇機起降點
- 土石流警戒位置
- 疏散避難路線
- 土石流潛勢溪流

010002000

公尺

坐標系統：TWD97

新社區公所

資料更新日期113年3月

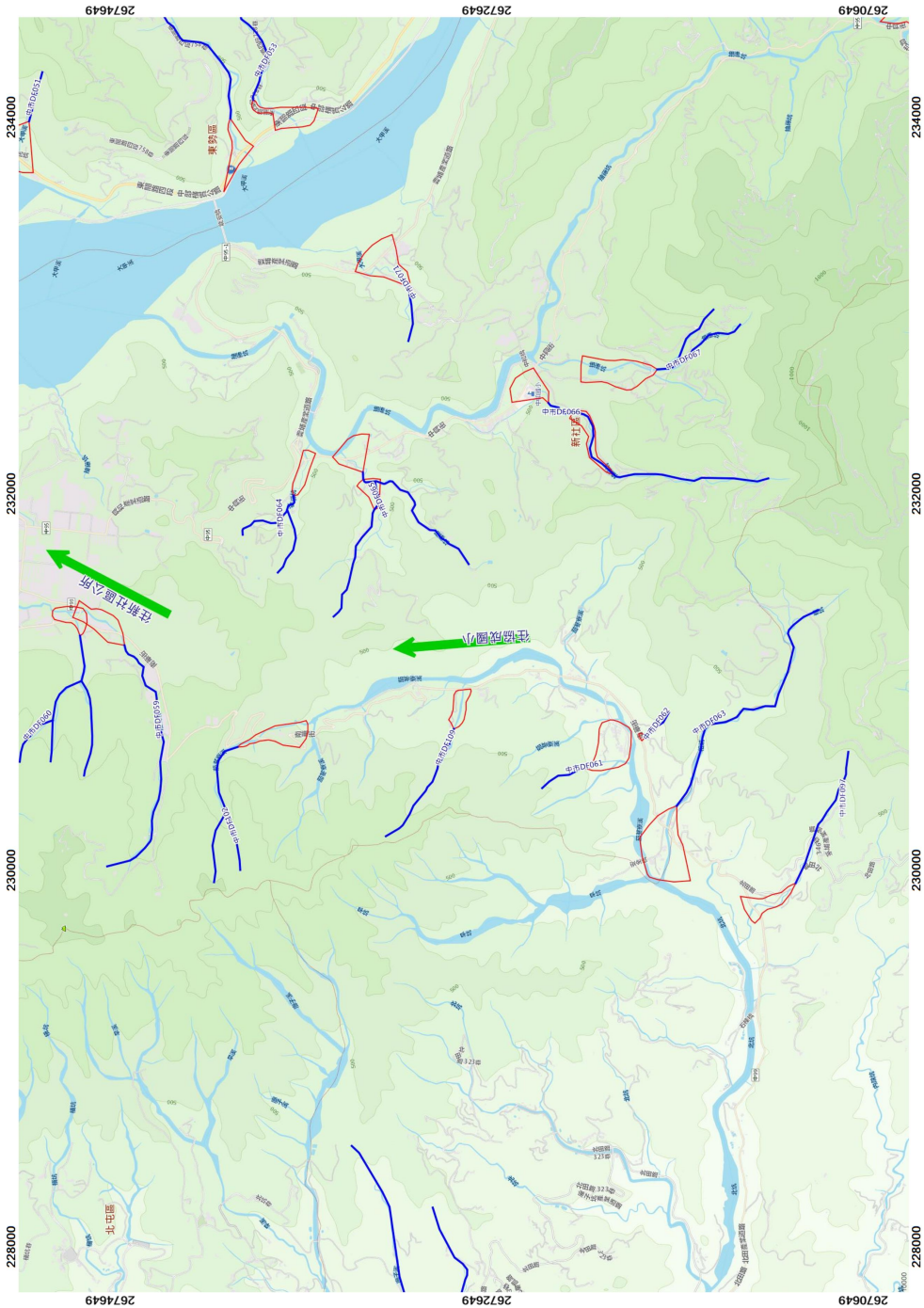

臺中市新社區協成里  
土石流及大規模崩塌疏散避難圖2

表 PR100V

新社區協成里土石流及大規模崩塌防災疏散避難收容人員一覽表

避難收容處所地點： \_\_\_\_\_

| 收容戶數     | 收容者<br>姓名 | 關係 | 身分證號碼 | 原居住地 | 進入時間 | 離開時間 | 備註 |
|----------|-----------|----|-------|------|------|------|----|
|          |           |    |       |      |      |      |    |
|          |           |    |       |      |      |      |    |
|          |           |    |       |      |      |      |    |
|          |           |    |       |      |      |      |    |
|          |           |    |       |      |      |      |    |
|          |           |    |       |      |      |      |    |
|          |           |    |       |      |      |      |    |
|          |           |    |       |      |      |      |    |
|          |           |    |       |      |      |      |    |
|          |           |    |       |      |      |      |    |
|          |           |    |       |      |      |      |    |
|          |           |    |       |      |      |      |    |
|          |           |    |       |      |      |      |    |
|          |           |    |       |      |      |      |    |
|          |           |    |       |      |      |      |    |
|          |           |    |       |      |      |      |    |
|          |           |    |       |      |      |      |    |
|          |           |    |       |      |      |      |    |
|          |           |    |       |      |      |      |    |
|          |           |    |       |      |      |      |    |
| 總 計<br>戶 | 總 計<br>人  |    |       |      |      |      |    |

表 PR110V

**新社區協成里土石流及大規模崩塌疏散避難指示村里廣播參考稿**

各位鄉親

請居住於第 2、3 鄰民眾注意，由於大雨不斷(颱風來襲)，經研判可能發生土石流(或大規模崩塌)，請民眾儘速撤離，前往以下避難所避難：

**協成國小, 新社區公所**

這是最後通告，請務必配合。

20240829082209

臺中市  
新社區 中和里  
防災疏散避難計畫

20240829082209

# 臺中市新社區中和里防災疏散避難計畫

填報日期：113年03月18日

## 一、目的

1. 為保障居民生命 safety 及避免土石流防災疏散避難時之混亂。
2. 為使居民能啟動自主防災作為，輔以指導作為，以減少災損。

## 二、轄內保全住戶

本里第1、12、2、3、4、7、8鄰附近(十股林野溪、大甲溪中游、中和國小後方野溪、水涵坑野溪、抽藤坑野溪、溪頭二號橋野溪、豐埔三橋野溪 或「十股林」、「中95線12.4K、中和國小」、「中和橋」、「溪頭一號橋」、「溪頭二號橋」、「龍安」、「薰衣草森林」、「豐埔6號橋」之附近)，經農委會水土保持局劃定之土石流潛勢溪流(中市DF064、中市DF065、中市DF066、中市DF067、中市DF068、中市DF069、中市DF070、中市DF071)，潛勢溪流內有(21)戶(69)人為保全住戶。

※註：位於土石流潛勢溪流或大規模崩塌潛勢區影響範圍內之弱勢族群(如身心障礙者)、民宿業者、長照業者及露營區等休閒場域納入疏散避難考量，並提早進行預防性疏散或選擇無中斷風險之替代道路。

- \*附表：1. 表PR20V 土石流及大規模崩塌潛勢區影響範圍保全住戶統計表  
2. 表PR21V 土石流及大規模崩塌潛勢區影響範圍保全住戶名冊。

\*附圖：圖一 土石流及大規模崩塌疏散避難圖

## 三、轄內疏散避難地點及路線

本里在地緊急避難處所經勘查後，以中興合作農場-活動中心為避難地點。若災情擴大或複合型災害發生時，可轉移至新社區公所之外地收容所(福興里大林國小)。

\*附表：表PR30V 土石流及大規模崩塌防災疏散避難收容處所及避難物資儲存地點統計表

## 四、疏散避難人員編組與分工

本里內有里幹事1人、避難處所管理人1人、消防分隊2人、派出所1人及義警3人、睦鄰救援隊10人及其他可於15分鐘內動員志工約20人，由里長領導，並依特性編組。

**疏散班** 由消防、警察、義消、義警、睦鄰救援隊等組成，原則上以挨家挨戶方式通知保全對象(因可告知災情危險度、避難所避難路線、攜帶物品、諮詢方式等相關訊息，以增加配合度減少恐慌)進行自主避難，於指示撤離後進行強制疏散。

**引導班** 由警察、義消、志工等組成，進行交通管制、秩序維持、警戒區管制、協助強制疏散等。

**收容班** 由避難所管理人及村里幹事或民政社政人員組成，進行避難所之開設、受理災民、物資收受清點分配、災民管理及照護(包括護衛生)等。

**警戒班** 由村里幹事等組成，進行預警監控、情資蒐集、災情研判分析、發布避難勸告、指示撤離、蒐集避難過程紀錄等。

**指揮中心** 統籌指揮避難勸告疏散撤離等全班工作人員調度災情紀錄回報

\*附表：表PR70V 土石流及大規模崩塌疏散避難編組分工表

避難小組各班需預擬任務配置，如編修人員分組任務分配資料表。

\*附表：表PR70 台中市新社區中和里疏散避難編組分工表

## 五、疏散避難裝備器材物資整備、檢查及避難演練

疏散避難編組所需裝備器材如無線電預先設定頻率、路障、交通工具、避難所需糧食及水等物資皆須事前整備完成，並每年防汛期前至少完成一次檢查。疏散避難演練亦須每年舉辦，至少於防汛期前完成一次。

## 六、避難撤離流程

以下流程以時間尚為充裕時為前提擬訂，若時間急迫可直接切入任何一階段，並同步進行相關步驟或循環跳接。

### 1. 情資收集

接獲公所通知疏散避難，或依據當地雨量及實際狀況，逕行疏散避難並向區公所報備。

### 2. 避難勸告及自主疏散

為預防災情擴大，先行勸導保安對象主動避難，經里長（代行者）同意啟動疏散避難小組，原上以挨家挨戶方式進行勸導，並告知保全住戶災情危險度、避難所地點、避難路線、攜帶物品、諮詢方式等相關資訊，同時了解需要特別服務之對象(如老人、幼童、孕婦、洗腎或重病患者、身心障礙者等弱勢族群)與方式。並利用里內廣播系統、消防警察民政等所有廣播車、地區廣播電台、雷視台、簡訊、網路、電話等通(告)知。

\*附表：1.表PR80V 土石流及大規模崩塌防災疏散避難紀錄表

2.表PR90V 土石流及大規模崩塌防災疏散避難勸告單

### 3. 避難收容處所開設、收容與管理

(1)配合勸導避難所需，即行開設避難處所，並進駐管理人員。開設後立即依台中市危險區域(村里、部落)因應天然災害緊急救濟物資儲存作業要點(內含三級儲存原則、物資類、取得配發、發理及逾期處理)進行物資清點與管理。

(2)民眾陸續被收容後，依台中市災民收容中心使用管理須知(分作業、總務、照護、治安等方面)進行管理，並介紹周邊設施、活範圍等。若開設於學校，可利用校內保健室及廁所；無衛生保健設備者，設置臨時廁所及救護站等以防止疾病傳染。另為穩定災民情緒，提供災情諮詢、親友聯絡等服務。

(3)若災情擴大或複合型災害發生，為民眾安全或收容容量之需，須移往外地收容所。

(4)由於難所收容人員包括自主避難者及被強制疏散者，為了解所有避難人數，統一於避難處所統計人數，以了解疏散避難執行情形。

\*附表：表PR100V 土石流及大規模崩塌防災疏散避難收容人員一覽表

### 4. 指示撤離及強制疏散

經研判或獲得訊息指出土石流紅色警戒發布，須立即撤離保全住戶，於里長（或代行者）同意後即行廣播告知，並強制民眾疏散。

\*附表：表PR110V 土石流及大規模崩塌疏散避難指示村里廣播參考稿

### 5. 疏散避難解除及復原

接獲解除疏散避難後，通知各避難處所之民眾返家，並對返家民眾告知整理家園須注意事項以防二次災害，及相關後續服務諮詢電話與方式。若有民眾家園嚴重受損無法居住即須進行安置。隨後避難處所立即進行清潔與復原工作。

## 七、疏散避難記錄與回報

為確保民眾避難、後續服務規劃與經費核銷，須對疏散避難過程進行紀錄，但礙於災情急迫時不容許詳細紀錄，故所有紀錄需先格式化，填具時至少需要收容者姓名、原居住地、避難地點、避難時間。相關紀錄資料依災害應變體系災情傳遞所需，傳送或回報給彙整單位。

## 八、其他

### 1. 交通管制計畫

如果疏散人數眾多之區域或觀光區(因包含遊客)，將增列交通管制計畫。

### 2. 支援計畫

因中和里位處偏遠山區、交通不便或易中斷，需要空中支援運輸前往他鄉避難，須提前疏散避難，對弱勢團體之運輸照護等等，故增列相關應變支援計畫。

### 3. 預算來源

因疏散避難所需費用龐大，故預先估列經費。

20240829082209



圖一 土石流及大規模崩塌疏散避難圖



表 PR30V

## 新社區中和里土石流及大規模崩塌防災疏散避難收容處所及避難物資儲存地點統計表

| 項次 | 收容範圍<br>*1            | 避難收容處所<br>*2 |      |                    | 避難物資地點、種類及廠商明細 |              |             |               |
|----|-----------------------|--------------|------|--------------------|----------------|--------------|-------------|---------------|
|    |                       | 避難收容處所<br>名稱 | 收容人數 | 管理人/<br>聯絡電話<br>*3 | 物資儲存點          | 管理人/<br>聯絡電話 | 物資種類及數<br>量 | 開口廠商/<br>聯絡電話 |
| 1  | 中市<br>DF066<br>(CD01) | 在地避難所        |      |                    |                |              |             |               |
|    |                       | 外地收容所        |      |                    |                |              |             |               |
| 2  | 中市<br>DF071<br>(CD01) | 在地避難所        |      |                    |                |              |             |               |
|    |                       | 外地收容所        |      |                    |                |              |             |               |
| 3  | 中市<br>DF067<br>(CD01) | 在地避難所        |      |                    |                |              |             |               |
|    |                       | 外地收容所        |      |                    |                |              |             |               |
| 4  | 中市<br>DF065<br>(CD01) | 在地避難所        |      |                    |                |              |             |               |
|    |                       | 外地收容所        |      |                    |                |              |             |               |
| 5  | 中市<br>DF069<br>(CD01) | 在地避難所        |      |                    |                |              |             |               |
|    |                       | 外地收容所        |      |                    |                |              |             |               |
| 6  | 中市<br>DF068<br>(CD01) | 在地避難所        |      |                    |                |              |             |               |
|    |                       | 外地收容所        |      |                    |                |              |             |               |

註：

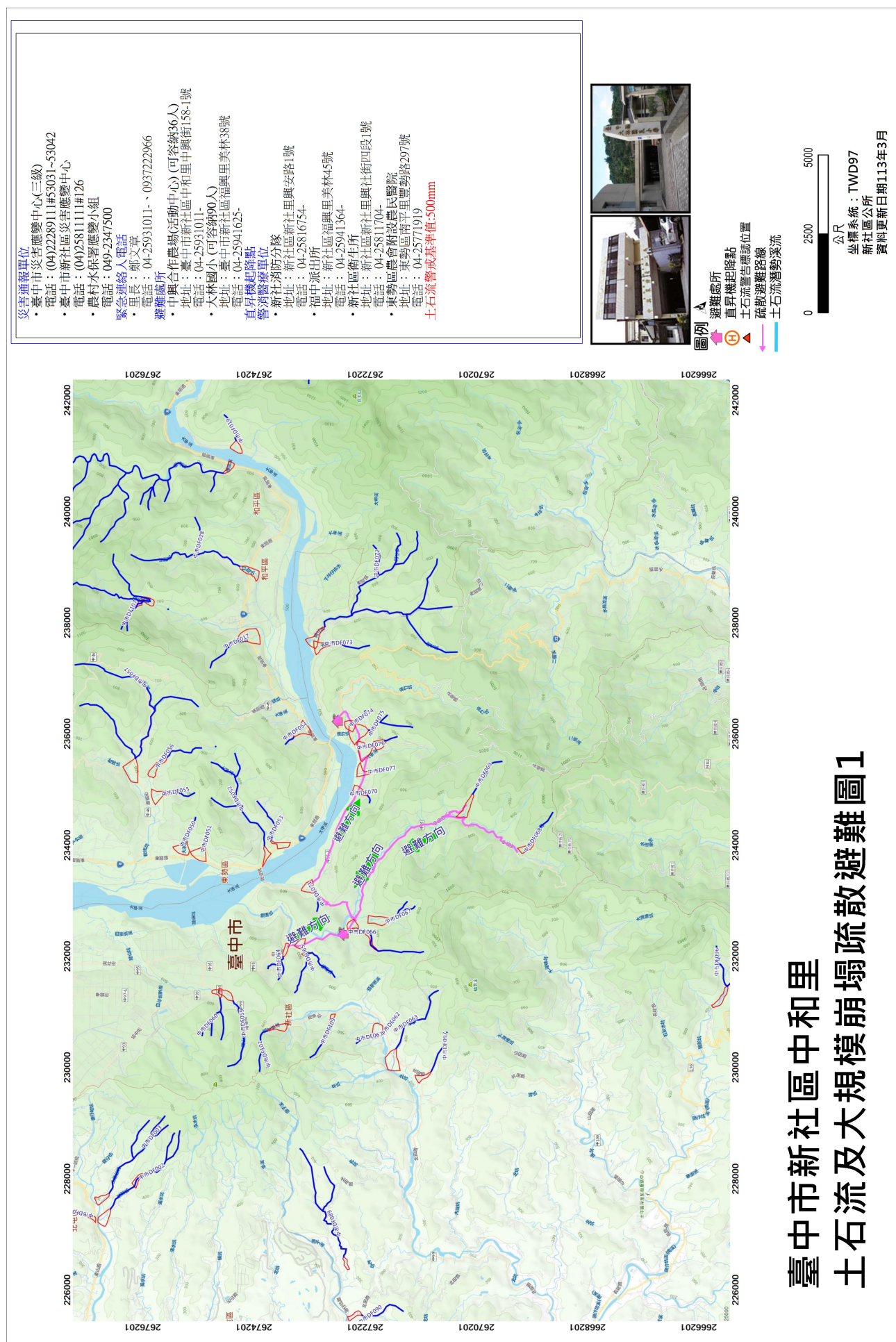
\*1：收容範圍可以土石流潛勢溪流或大規模崩塌潛勢區編號或保全住戶地址來表示。

\*2：在地有災害擴大之虞或易形成孤島地區可安排轉移至鄰近行政區之適當安置地點。

\*3：H 代表家裡電話，C 代表行動電話，O 代表辦公室電話。

表 PR80V

新社區中和里土石流及大規模崩塌疏散避難紀錄表

| 項目     | 內容   | 備註 |
|--------|--|----|
| 疏散避難原因 | <input type="checkbox"/> 於     年    月    日接獲區公所通知，本里列入土石流及大規模崩塌警戒，建議疏散避難。<br><input type="checkbox"/> 經當地雨量及實際狀況分析研判達土石流及大規模崩塌警戒值，建議疏散避難。  |    |
| 疏散避難區域 |  |    |
| 前往避難地點 |  |    |
| 避難住戶   | 約：    21    戶        69    人   |    |
| 啟動時間   | <input type="checkbox"/> 進行避難勸告(    月    日    時    分)<br><input type="checkbox"/> 進行指示撤離強制疏散(    月    日    時    分)   |    |
| 執行單位   | 指示由本里內幹事、避難收容處所管理人、消防分隊、義消、派出所員警、義警、睦鄰救援隊及其他可於5—7分鐘內可動員人員，編組成之疏散避難小組執行，並由村(里)長指揮領導。  |    |
| 其他     | <input type="checkbox"/> 通知避難收容處所管理人員進駐開設<br><input type="checkbox"/> 須進行疏散避難廣播<br><input type="checkbox"/> 須進行交通管制<br><input type="checkbox"/> 須申請直昇機載送<br><input type="checkbox"/> 醫療需求_____ |    |
| 里長簽名   |  |    |
| 填單人員簽名 |  |    |
| 日期     | 中華民國    年    月    日    時    分  |    |

表 PR90V

新社區中和里土石流及大規模崩塌防災疏散避難勸告單

|                                |   |
|--------------------------------|---|
| 災情現況                           | 因受天氣等因素影響，目前所居住的範圍，可能受到土石流及大規模崩塌的侵襲，為預防災害發生，建議預先避難。<br>(空白處可依危險度現況及時間許可下補充說明) |
| 自我保護措施建議                       | 請自行前往避難收容處所避難   |
| 避難地點                           |   |
| 建議攜帶物品                         | 生活用品：衣物、個人藥品等。<br>協助用品：手電筒、收音機、雨衣、求救哨子等。<br>貴重物品：帳簿、印章等。                      |
| 特殊注意事項                         | 戶內若有老人、幼童、孕婦、洗腎或重病患者、身心障礙等弱勢族群，請告知勸告疏散避難人員加以協助。                               |
| 資訊查詢服務                         | 公所：<br>村(里)長：鄭文章 (04)25931011 0937222966<br>總幹事：<br>消防分隊：<br>派出所：<br>衛生所(室)：  |
| 本里防災疏散避難路線及避難地點圖示              |   |
| <div>(圖請至於背面，詳細資訊應清晰可辨視)</div> |   |

註：此表係傳(交)送民眾，俾民眾了解情況及避難收容處所與諮詢方式。



本里防災疏散避難路線及避難地點圖示

- 災害通報單位**
- 臺中市災害應變中心(三級)  
電話：(04)22289111#53031~53042
  - 臺中市新社區災害應變中心  
電話：(04)25811111#126
  - 農村水保署應變小組  
電話：049-2347500
- 緊急連絡人電話**
- 里長：鄭文章  
電話：04-25931011、0937222966
- 避難處所**
- 中興台作農場(活動中心)(可容納36人)  
地址：臺中市新社區中和里中興街158-1號  
電話：04-25931011
  - 大林國小(可容納90人)  
地址：臺中市新社區福興里美林38號  
電話：04-25941625
- 直昇機起降點**
- 警消醫療單位**
- 新社消防分隊  
地址：新社區新社里興安路1號  
電話：04-25816754
  - 福中派出所  
地址：新社區福興里美林45號  
電話：04-25941364
  - 新社區衛生所  
地址：新社區新社里興安街四段1號  
電話：04-25811704
  - 東勢區農會附設農民醫院  
地址：東勢區南平里豐勢路297號  
電話：04-25771919
- 土石流警戒基準值:500mm**

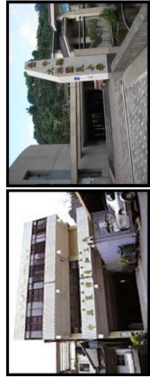

- 圖例**
- 避難處所
  - 直昇機起降點
  - 土石流警戒基準位置
  - 疏散避難路線
  - 土石流潛勢溪流



坐標系統：TWD97  
新社區公所  
資料更新日期113年3月

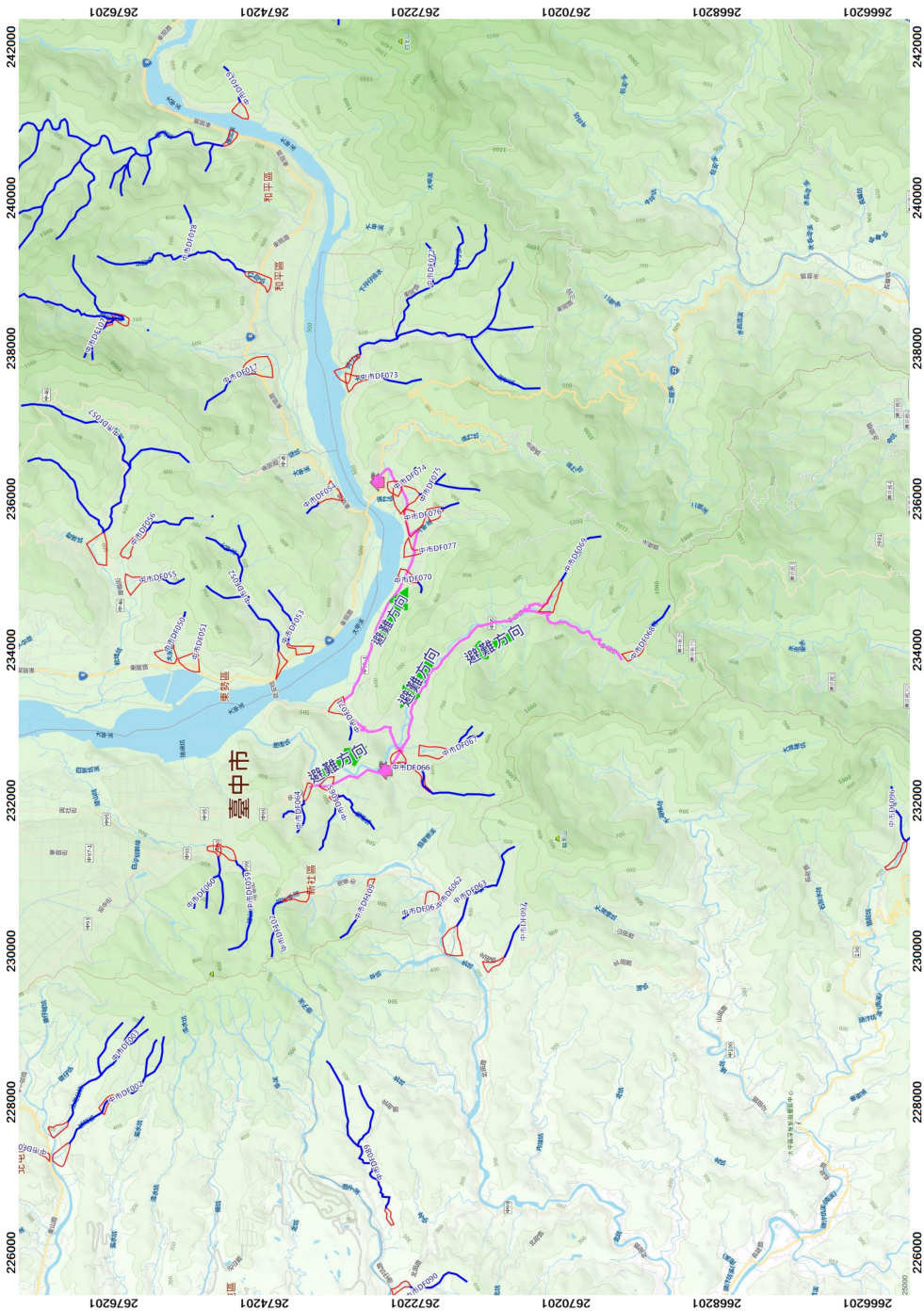

臺中市新社區中和里  
土石流及大規模崩塌疏散避難圖1

## 新社區中和里土石流及大規模崩塌防災疏散避難收容人員一覽表

[illegible]

表 PR110V

**新社區中和里土石流及大規模崩塌疏散避難指示村里廣播參考稿**

各位鄉親

請居住於第 1、12、2、3、4、7、8、9 鄰民眾注意，由於大雨不斷(颱風來襲)，經研判可能發生土石流(或大規模崩塌)，請民眾儘速撤離，前往以下避難所避難：

這是最後通告，請務必配合。

20240829082209

20240829082209



臺中市  
新社區 福興里  
防災疏散避難計畫

20240829082209

# 臺中市新社區福興里防災疏散避難計畫

填報日期：113年03月18日

## 一、目的

1. 為保障居民生命 safety 及避免土石流防災疏散避難時之混亂。
2. 為使居民能啟動自主防災作為，輔以指導作為，以減少災損。

## 二、轄內保全住戶

本里第19、6、7、8鄰附近(大甲溪中游、白毛台野溪、東埔 橋野溪、東埔10橋野溪、東埔11橋野溪、福名橋野溪 或「無」、「福名橋」、「豐埔十三號橋」、「豐埔橋」、「雙福橋」之附近)，經農委會水土保持局劃定之土石流潛勢溪流(中市中市DF070、中市DF072、中市DF073、中市DF074、中市DF075、中市DF076、中市DF077)，潛勢溪流內有(38)戶(117)人為保全住戶。

※註：位於土石流潛勢溪流或大規模崩塌潛勢區影響範圍內之弱勢族群(如身心障礙者)、民宿業者、長照業者及露營區等休閒場域納入疏散避難考量，並提早進行預防性疏散或選擇無中斷風險之替代道路。

- \*附表：1. 表PR20V 土石流及大規模崩塌潛勢區影響範圍保全住戶統計表  
2. 表PR21V 土石流及大規模崩塌潛勢區影響範圍保全住戶名冊。

\*附圖：圖一 土石流及大規模崩塌疏散避難圖

## 三、轄內疏散避難地點及路線

本里在地緊急避難處所經勘查後，以(大林國小、福民國小、福興活動中心)為避難地點。若災情擴大或複合型災害發生時，可轉移至新社區公所收容。

\*附表：表PR30V 土石流及大規模崩塌防災疏散避難收容處所及避難物資儲存地點統計表

## 四、疏散避難人員編組與分工

本里內有幹事1人、避難所管理人1人、消防分隊2人、派出所1人及義警3人、睦鄰救援隊12人及其他可於15分鐘內動員志工約30人，編組成疏散避難小組，由里長帶領，並依特性編班。

|      |   |
|------|---|
| 引導班  | 發布避難時負責有交通管制、秩序維護等。<br>發布撤離指示時負責交通管制、秩序維護、警戒區管制、強制疏散。 |
| 警戒班  | 負責疏散避難之各類文書、情資收集與分析研判等。                               |
| 收容班  | 負責避難收容等所需事項。  |
| 疏散班  | 發布避難告時負責挨家挨戶通知保全對象進行自主避難。<br>發布撤離指示時協助管制班進行撤離及強制疏散。   |
| 指揮中心 | 統籌指揮避難勸告疏散撤離等全班工作人員調度災情紀錄回報                           |

\*附表：表PR70V 土石流及大規模崩塌疏散避難編組分工表  
避難小組各班任務配置，如編修人員分組任務分配資料表。

## 五、疏散避難裝備器材物資整備、檢查及避難演練

疏散避難編組所需裝備器材如無線電預先設定頻率、路障、交通工具、避難所需糧食及水等物資皆須事前整備完成，並每年防汛期前至少完成一次檢查。疏散避難演練亦須每年舉辦，至少於防汛期前完成一次。

## 六、避難撤離流程

以下流程以時間尚為充裕時為前提擬訂，若時間急迫可直接切入任何一階段，並同步進行相關步驟或循環跳接。

### 1. 情資收集

接獲公所通知疏散避難，或依據當地雨量及實際狀況，逕行疏散避難並向區公所報備。

### 2. 避難勸告及自主疏散

為預防災情擴大，先行勸導保安對象主動避難，經里長（代行者）同意啟動疏散避難小組，原上以挨家挨戶方式進行勸導，並告知保全住戶災情危險度、避難所地點、避難路線、攜帶物品、諮詢方式等相關資訊，同時了解需要特別服務之對象（如老人、幼童、孕婦、洗腎或重病患者、身心障礙者等弱勢族群）與方式。並利用里內廣播系統、消防警察民政等所有廣播車、地區廣播電台、雷視台、簡訊、網路、電話等通（告）知。

\*附表：1. 表PR80V 土石流及大規模崩塌防災疏散避難紀錄表

2. 表PR90V 土石流及大規模崩塌防災疏散避難勸告單

### 3. 避難收容處所開設、收容與管理

（1）配合勸導避難所需，即行開設避難處所，並進駐管理人員。開設後立即依台中市危險區域（村里、部落）因應天然災害緊急救濟物資儲存作業要點（內含三級儲存原則、物資類、取得配發、發理及逾期處理）進行物資清點與管理。

（2）民眾陸續被收容後，依台中市災民收容中心使用管理須知（分作業、總務、照護、治安等方面）進行管理，並介紹周邊設施、活範圍等。若開設於學校，可利用校內保健室及廁所；無衛生保健設備者，設置臨時廁所及救護站等以防止疾病傳染。另為穩定災民情緒，提供災情諮詢、親友聯絡等服務。

（3）若災情擴大或複合型災害發生，為民眾安全或收容容量之需，須移往外地收容所。

（4）由於難所收容人員包括自主避難者及被強制疏散者，為了解所有避難人數，統一於避難處所統計人數，以了解疏散避難執行情形。

\*附表：表PR100V 土石流及大規模崩塌防災疏散避難收容人員一覽表

### 4. 指示撤離及強制疏散

經研判或獲得訊息指出土石流紅色警戒發布，須立即撤離保全住戶，於里長（或代行者）同意後即行廣播告知，並強制民眾疏散。

\*附表：表PR110V 土石流及大規模崩塌疏散避難指示村里廣播參考稿

### 5. 疏散避難解除及復原

接獲解除疏散避難後，通知各避難處所之民眾返家，並對返家民眾告知整理家園須注意事項以防二次災害，及相關後續服務諮詢電話與方式。若有民眾家園嚴重受損無法居住即須進行安置。隨後避難處所立即進行清潔與復原工作。

## 七、疏散避難記錄與回報

為確保民眾避難、後續服務規劃與經費核銷，須對疏散避難過程進行紀錄，但礙於災情急迫時不容許詳細紀錄，故所有紀錄需先格式化，填具時至少需要收容者姓名、原居住地、避難地點、避難時間。相關紀錄資料依災害應變體系災情傳遞所需，傳送或回報給彙整單位。

## 八、其他

### 1. 交通管制計畫

如果疏散人數眾多之區域或觀光區（因包含遊客），將增列交通管制計畫。

### 2. 支援計畫

因福興里位處偏遠山區、交通不便或易中斷，需要空中支援運輸前往他鄉避難，須提前疏散避難，對弱勢團體之運輸照護等等，故增列相關應變支援計畫。

### 3. 預算來源

因疏散避難所需費用龐大，故預先估列經費。

20240829082209

圖一 土石流及大規模崩塌疏散避難圖



表 PR80V

新社區福興里土石流及大規模崩塌疏散避難紀錄表

| 項目     | 內容   | 備註 |
|--------|--|----|
| 疏散避難原因 | <input type="checkbox"/> 於     年    月    日接獲區公所通知，本里列入土石流及大規模崩塌警戒，建議疏散避難。<br><input type="checkbox"/> 經當地雨量及實際狀況分析研判達土石流及大規模崩塌警戒值，建議疏散避難。  |    |
| 疏散避難區域 |  |    |
| 前往避難地點 | 大林國小, 福民國小   |    |
| 避難住戶   | 約：    38    戶        117    人  |    |
| 啟動時間   | <input type="checkbox"/> 進行避難勸告(    月    日    時    分)<br><input type="checkbox"/> 進行指示撤離強制疏散(    月    日    時    分)   |    |
| 執行單位   | 指示由本里內幹事、避難收容處所管理人、消防分隊、義消、派出所員警、義警、睦鄰救援隊及其他可於5—7分鐘內可動員人員，編組成之疏散避難小組執行，並由村(里)長指揮領導。  |    |
| 其他     | <input type="checkbox"/> 通知避難收容處所管理人員進駐開設<br><input type="checkbox"/> 須進行疏散避難廣播<br><input type="checkbox"/> 須進行交通管制<br><input type="checkbox"/> 須申請直昇機載送<br><input type="checkbox"/> 醫療需求_____ |    |
| 里長簽名   |  |    |
| 填單人員簽名 |  |    |
| 日期     | 中華民國    年    月    日    時    分  |    |

表 PR90V

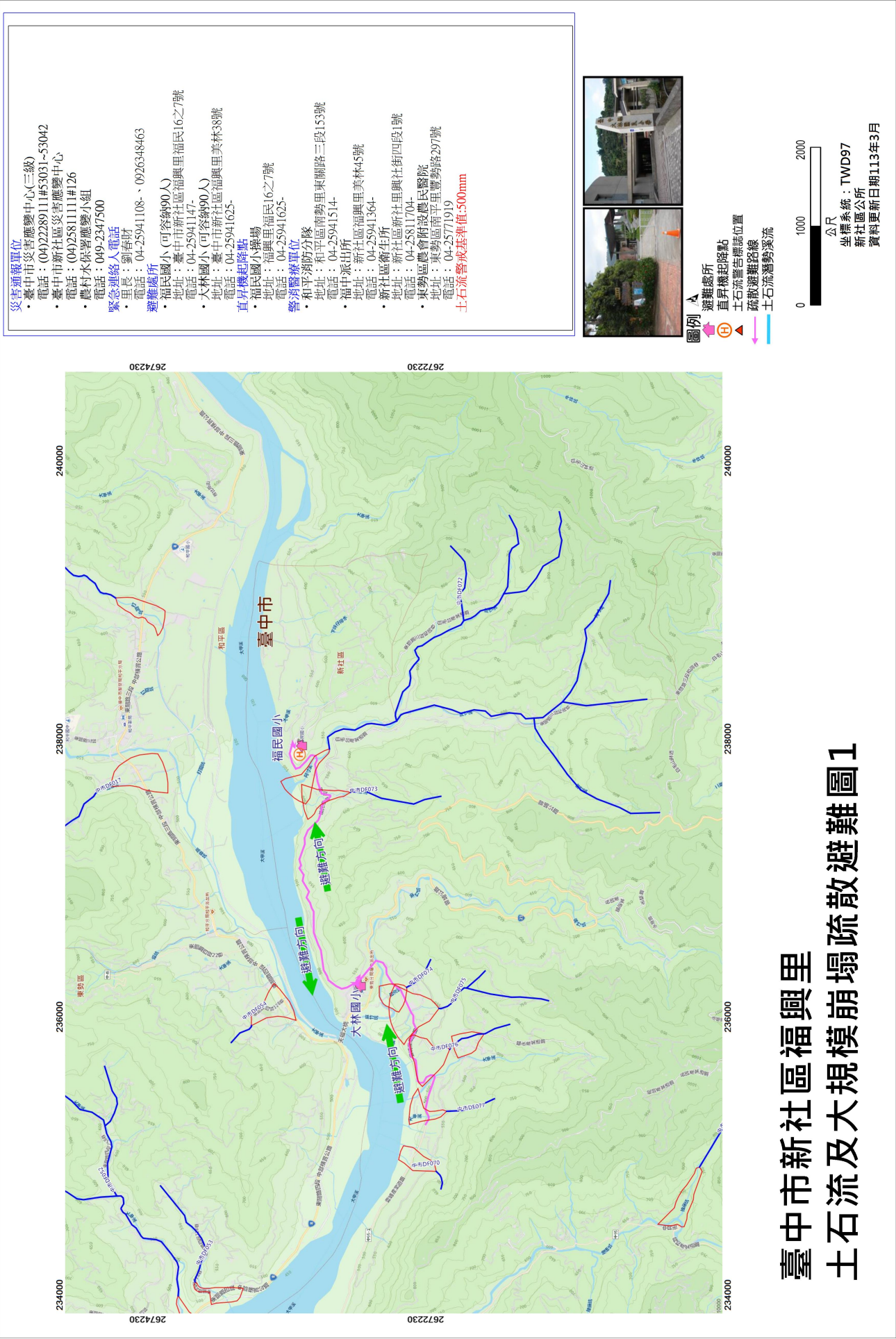
新社區福興里土石流及大規模崩塌防災疏散避難勸告單

|  |  |
|--|--|
| 災情現況   | 因受天氣等因素影響，目前所居住的範圍，可能受到土石流及大規模崩塌的侵襲，為預防災害發生，建議預先避難。<br>(空白處可依危險度現況及時間許可下補充說明)                      |
| 自我保護措施建議   | 請自行前往避難收容處所避難  |
| 避難地點   | <input type="checkbox"/> 大林國小<br><input type="checkbox"/> 福民國小<br><input type="checkbox"/> 其他(如依親) |
| 建議攜帶物品   | 生活用品：衣物、個人藥品等。<br>協助用品：手電筒、收音機、雨衣、求救哨子等。<br>貴重物品：帳簿、印章等。   |
| 特殊注意事項   | 戶內若有老人、幼童、孕婦、洗腎或重病患者、身心障礙等弱勢族群，請告知勸告疏散避難人員加以協助。  |
| 資訊查詢服務   | 公所：<br>村(里)長：劉春財 (04)25941108 0926348463<br>總幹事：<br>消防分隊：<br>派出所：<br>衛生所(室)：                       |
| 本里防災疏散避難路線及避難地點圖示  |  |
| <div style="text-align: center;">(圖請至於背面，詳細資訊應清晰可辨視)</div> |  |

註：此表係傳(交)送民眾，俾民眾了解情況及避難收容處所與諮詢方式。



本里防災疏散避難路線及避難地點圖示

災害通報單位

- 臺中市災害應變中心(三級)  
電話：(04)22289111#53031~53042
- 臺中市新社區災害應變中心  
電話：(04)25811111#126
- 農村水保署應變小組  
電話：049-2347500

緊急連絡人電話

- 里長：劉春財  
電話：04-25941108、0926348463

避難處所

- 福民國小(可容納90人)  
地址：臺中市新社區福興里福民16之7號  
電話：04-25941147
- 大林國小(可容納90人)  
地址：臺中市新社區福興里美林38號  
電話：04-25941625

直昇機起降點

- 福民國小操場  
地址：福興里福民16之7號  
電話：04-25941625

警消醫療單位

- 和平消防分隊  
地址：和平區南勢里東關路三段153號  
電話：04-25941514
- 福中派出所  
地址：新社區福興里美林45號  
電話：04-25941364
- 新社區衛生所  
地址：新社區新社里興社街四段1號  
電話：04-25811704
- 東勢區農會附設農民醫院  
地址：東勢區南平里豐勢路297號  
電話：04-25771919

土石流警戒基準值:500mm

避難處所

直昇機起降點

土石流警戒位置

疏散避難路線

土石流潛勢溪流



圖例

避難處所

直昇機起降點

土石流警戒位置

疏散避難路線

土石流潛勢溪流

0 1000 2000

公尺

坐標系統：TWD97

新社區公所

資料更新日期113年3月

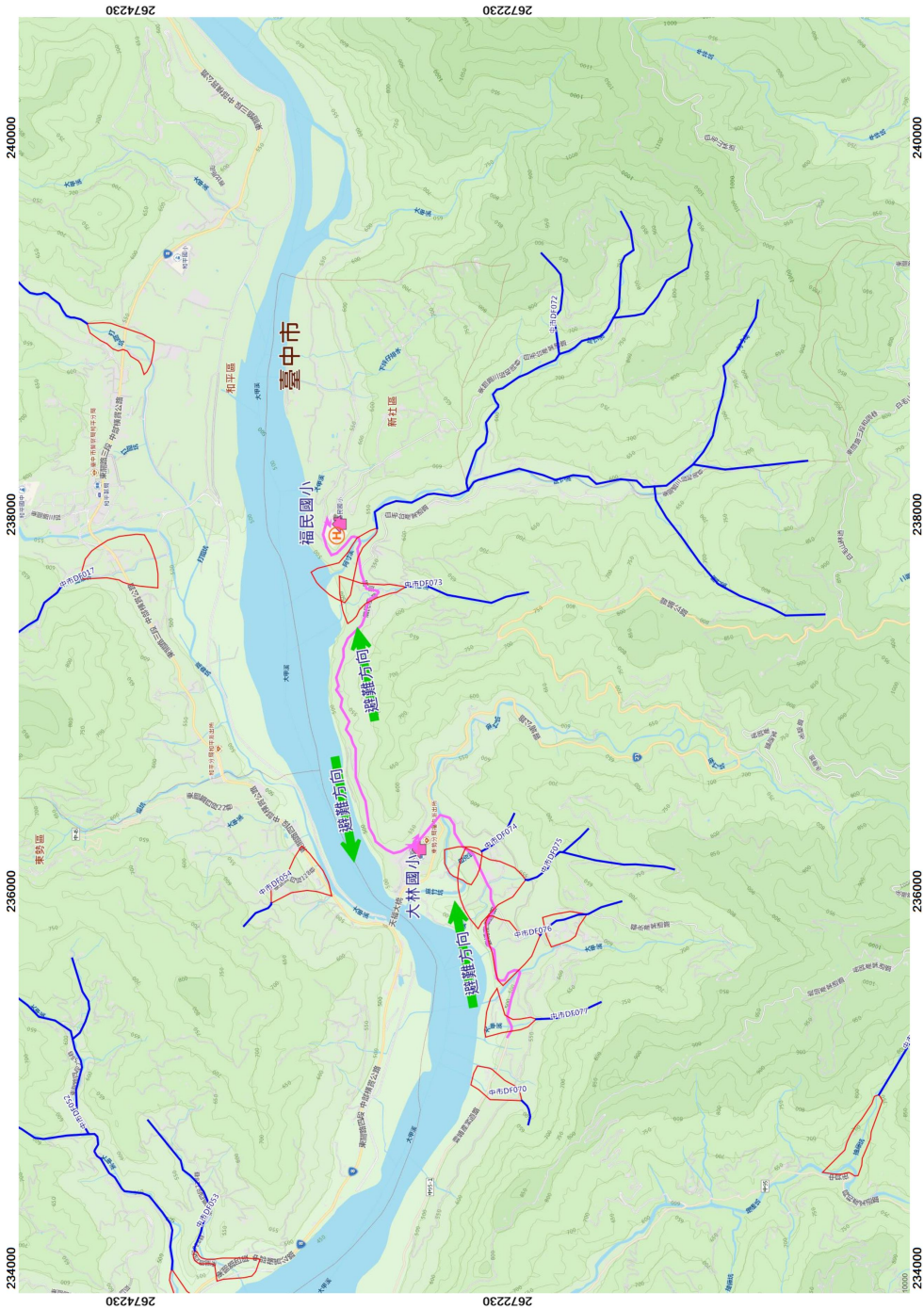

臺中市新社區福興里  
土石流及大規模崩塌疏散避難圖1

表 PR100V

新社區福興里土石流及大規模崩塌防災疏散避難收容人員一覽表

避難收容處所地點： \_\_\_\_\_

| 收容戶數     | 收容者<br>姓名 | 關係 | 身分證號碼 | 原居住地 | 進入時間 | 離開時間 | 備註 |
|----------|-----------|----|-------|------|------|------|----|
|          |           |    |       |      |      |      |    |
|          |           |    |       |      |      |      |    |
|          |           |    |       |      |      |      |    |
|          |           |    |       |      |      |      |    |
|          |           |    |       |      |      |      |    |
|          |           |    |       |      |      |      |    |
|          |           |    |       |      |      |      |    |
|          |           |    |       |      |      |      |    |
|          |           |    |       |      |      |      |    |
|          |           |    |       |      |      |      |    |
|          |           |    |       |      |      |      |    |
|          |           |    |       |      |      |      |    |
|          |           |    |       |      |      |      |    |
|          |           |    |       |      |      |      |    |
|          |           |    |       |      |      |      |    |
|          |           |    |       |      |      |      |    |
|          |           |    |       |      |      |      |    |
|          |           |    |       |      |      |      |    |
|          |           |    |       |      |      |      |    |
|          |           |    |       |      |      |      |    |
|          |           |    |       |      |      |      |    |
| 總 計<br>戶 | 總 計<br>人  |    |       |      |      |      |    |

表 PR110V

**新社區福興里土石流及大規模崩塌疏散避難指示村里廣播參考稿**

各位鄉親

請居住於第 19、6、7、8 鄰民眾注意，由於大雨不斷(颱風來襲)，經研判可能發生土石流(或大規模崩塌)，請民眾儘速撤離，前往以下避難所避難：

**大林國小, 福民國小**

這是最後通告，請務必配合。

20240829082209

20240829082209